新夜報
（第二七七號）
今日一張 售大洋二分
上海晨報社股份有限公司發行
（社址）上海山東路二〇八號 （電話）九四四一九號
新夜報價目 本埠（每月）大洋四角（三個月）大洋一元一角（六個月）大洋二元（全年）大洋三元八角 外埠（每月）大洋五角（三個月）大洋一元三角（六個月）大洋二元四角（全年）大洋四元五角 本外埠寄費一律在內報費先惠郵票九五計算

雲霧瀰漫 今晨四十七度

徐家匯天文台今晨十一時天氣預報云、中國高壓氣壓平常穩定、渤海及揚子流域一帶有雲或霧、微風無定向、本埠天陰有霧、北風氣壓平常穩定、四時氣溫四十七度 九時氣溫五十一度一云、

翁商何三部乘勝反攻 我軍昨晚克復石門寨

古北口連日沉寂敵集前所將大舉側襲 冷口湯河日偽軍反攻秦皇島難免衝突

【本社九日北平專電】秦皇島海關報告、翁照垣砲兵二百餘、又何柱國部四營、商震部兩營、昨晨五時乘勝反攻、激戰終日、至晚八時克復石門寨、迄午夜又前進七八里、榆關海關聞隆隆砲聲甚清晰云

【本社九日北平專電】守秦皇島營長劉震瀛已正式宣告守土衛國、拒絕日方一切條件、日方亦向秦市進兵、衝突恐終難免、

新任務、第六軍團總指揮遺職、或將屬錢大鈞任云、

冷口湯河 敵偽軍進犯

【本社九日北平專電】冷口湯河之線、以偽軍爲前導、日軍督率、進攻、石門寨附近、今晨有戰事、

【本社九日北平專電】古北口連日沉寂、僅有前哨戰、敵軍大部均在前所榆關、其中一部已前進、將大舉側襲、

敵機過秦 飛灤東偵炸

【本社九日北平專電】日龍驤母艦現泊距秦皇島八里海面、每日有敵機飛起過秦赴灤各縣偵炸、秦島難民僅剩石門居民、海陽一帶難民、全離去、秦市飯店浴堂、均已復業、

俘虜口供 敵圖侵華北

【本社九日北平專電】據俘敵偽官供稱、日閥預定四月底佔平津、以黃河各界、設立華北偽政府、在津已組司令部、司令馬鄰仙、參謀長爲日人南宮、參謀處長爲牛東卿、聞漢奸活動甚力、

偽軍紛紛向後退 失利

【路透九日東京電】此間接山海關日人消息、今晨華軍與「滿洲國」軍隊激戰後、已將海陽克復、「滿」軍之敗退、由於子彈之不足、與華軍兵力之較優、此路「滿」軍失利後、向秦皇島進發之「滿」軍、亦被逼而退却、同時華軍已迅速開到秦皇島云、

中央軍隊再增調北上

【本社九日北平專電】某方訊、中央將再增調軍隊北上、協同守土、俞飛鵬錢宗澤將專任抗日工作、楊杰亦有

美國邀請中日兩國參加經濟會議

我將派施使日派出淵 如有必要當另派大員

【本社九日南京專電】美國邀請我國參加世界經濟會議一節、政府將令施公使肇基就近出席、如有必要、更另派大員、

日外務省考慮派員

【電通九日東京電】美國近將召集世界經濟會議、預備會議、七日午后、國務次官以口頭向出淵駐美大使、邀請日本參加、據到達外務省之公電、招請內容如下、

大統領關於世界經濟會議之準備、擬與主要國代表會議一切、已對各國發出請柬、此會議將

考慮、外務省本日已訓令出淵大使、詳細報告、

日對經濟會議方針

【電通九日東京電】國際經濟會議將於七月廿五日以前開會、六月十日起、決定先在華盛頓、由主要國、開預備會議、日政府以外務大藏兩當局爲中心、設立委員會討論對策、而所採之方針、大抵決定如下、

（一）戰債問題、與日本雖無直接關係、然與世界各國協力、打開世界不景氣、對該經濟會議、爲充分之援助、惟對軍縮問題、日本仍堅持既定方針、即固持在日內瓦軍縮一般委員會、提出之日本案內容、

（二）關於國際經濟政策、提倡下列各點、藉協調之實、（甲）以能便復歸金本位爲基調、國際的調整物價問題、經濟問題、（乙）恢復銀價、（丙）爲整調資本之移動、務必和緩兌之制限、（丁）爲確保通商之自由、且使之澈底化起見、對於關稅政策、謀國際的協調

有吉將返滬 昨有電致滬日總領署 本月十八日可望抵埠

駐華日使有吉明、自於二月廿四日奉外務省電召返國後、已逾半月、據今晨日總領事署消息、該署頃已接得有吉明由東京來電、謂渠已在本國公畢、將於本月十五日左右、偕同駐滬情報總局長須磨及矢野二人、由神戶乘輪返滬、約於十八日可望抵埠、

日方對華外交策略、自有吉明返國與外務當局、迭次密議後、已有相當決定、茲從本埠日外交界方面探得日政府決定之外交新策略有二、㈠爲聯英制美、日政府當局、現將決定以聯英爲對外政策之唯一路徑、因此策略、不但對華可以橫行無忌、抑且可藉以制美、㈡爲對華隨機形變、査我國對日外交、態度始終堅決、日外交當局、現決採隨機應變方針、視環境如何、再臨時決定其對華外交策略、

一萬米長程賽跑 今晨在陳英士塔前起步時情形（紀事在下半版）（松友攝）

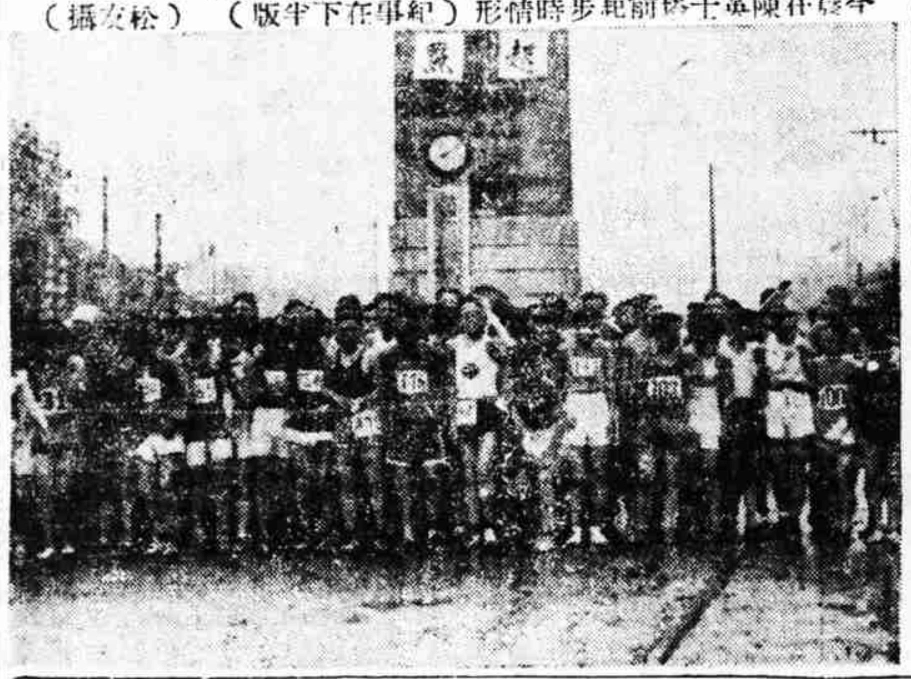

中東路運車問題 俄偽關係岌岌不可終日

蘇俄方面在西部東部兩線阻止通車 偽組織擬在烏蘇里接續點同樣對付

【電通九日哈爾濱電】中東路西部線、昨被蘇俄方面、在滿洲里阻止與薩貝加爾鐵路之直通、聞蘇俄方面、在東部線、將採同樣之行動、「滿洲國」方面、擬在烏蘇里東鐵兩線之接續點泊谷挪尼齊拉亞地方、與滿洲里同樣採實力行動、俄滿關係因蘇俄方面、攜去貨車、益形緊張、

【電通九日哈爾濱電】中東路理事會、昨上午開會、協議中東路問題其他之結果、以由中東路線俄領輸送之貨車、雖可返還蘇俄、至機車則係帝政時代、購自美國、無返還蘇俄之理、迴來屬於中東路之所有、

【電通九日長春電】中東路問題紛糾益甚、因蘇俄方面之不法行爲、開車有被阻害之勢、森田鐵道司長、已再急赴哈爾濱、森田於出發之前、昨上午九時、在國務院與關係主腦部、協議之結果、決定方針如下、即以此爲基礎、向中東路副理事長古賓勒夫、提出嚴重要求、㈠蘇俄在過去一年間、使用之中東路所有貨車之使用費、須支付四百萬金羅布、㈡速行明示支付期日、㈢滿洲國從尊重既存條約之見地、根據奉俄協定、中東路之經營權、後此平等、

何成濬明日飛回漢 徐源泉亦將返漢

【本社九日漢口專電】何成濬定十日飛回漢口、徐源泉俟將自撫州旋南昌後返漢、

梁士詒晨逝世

享年六十五歲遺有三子 故舊要人往祭弔者甚衆

憂時傷國

前北京政府內閣總理梁士詒氏、於今晨一時半在法租界麥琪路寓所因心臟病逝世、享年六十有五、梁爲我國財政界元老、迭任財政總長、爲舊交通系之傑出人才、自前月段祺瑞由北南下後、梁亦由港來滬、因年事已高、身體異常衰弱、至滬後、迭經名醫診議調治、前週突聞華北局勢緊張、石門寨失守後、因義憤塡胸、咯血多口、雖經醫士在旁調診、無如病勢未有起色、及後心臟震跳症又發、延至今晨一點半溘然長逝、與世永別、梁有子三、聞屍身將移入萬國殯儀館、本埠故舊要人、今日前往祭弔及慰問家族甚衆、計有吳光新等、茲將梁氏履歷錄下、

◎◎梁氏履歷◎◎ 梁士詒字燕孫、年六十五、廣東三水縣人、前清甲午年中進士、光緒末歷任前清中刑部主事、年隨唐紹儀出遊各國、後爲交通銀行副總裁、民國成立後、爲總統府祕書長、代理財政總長、袁氏稱帝時、爲參謀長、及後出國多年、後又任國務總理、參政院參政、參議院議長、財政善後委員會委員長、關稅特別會議委員會委員長及財政整理會會長、革命成功後、渠即出國、直至前月由港返滬云、

四强赴美之代表

法赫禮歐·英麥唐納 德派路德·意未決定

赫爾發表討論主要目的

【路透八日倫敦電】德法意三國將以何人代表出席華盛頓會議討論經濟等事之問題、現爲各國政府極所注意之事、英首相麥唐納定四月十五日起程赴美、將與羅斯福總統首開談話、羅總統已表明其意思、不欲在華盛頓舉行圓桌會議、但願與各國代表單獨談話、據柏林消息、駐美德大使路德博士及另一使署人員將代表德國、路德博士熟知德國經濟難題及世界大事、故德內閣選之爲代表、應德總理希特勒或外長牛賴將可無須親赴美京、意政府對於遣使赴美一層尚無決定、但業料意相墨索里尼自一九二三年以來、從未出離意境、今未必親自出馬、至於法國、則外長彭古今日已與前總理赫禮歐以電話作長談、如赫氏接受政府之請、代表法國出席美會、則政府將予以全權、而不派金融或經濟代表團隨往、

【哈瓦斯社八日巴黎電】美國邀請法國派代表前往華盛頓參加談話、法政府決定請赫禮歐前總理前往美國、赫氏若果接受、將被任爲不管部閣員、

【路透八日華盛頓電】國務卿赫爾今日告新聞記者、美國在將來經濟討論中之主要目的、爲引導世界脫離經濟的國家主義之窮境、近年世界各國各修稅則、互起競爭、爲害甚烈、美國爲造成此種現狀者之一、亦爲受打擊最重者之一、美國在過去數年中、對外貿易已減少六十萬萬元之鉅數、此次談話、以在減低稅則及廢除匯兌限制之原則上謀取一般妥協爲目標、從量稅則則因爲時間所

張學良定後日放洋 劉哲胡若愚等來滬送行

張學良已定於後日離滬放洋赴意大利、除其介弟學銘及前青島市長胡若愚兩氏來滬爲張送行外、劉哲氏亦於今日由平抵滬晉謁張氏、並送其登輪云、

湘黔交通恢復

【本社九日長沙專電】黔亂已平、湘黔交通即恢復、

今晨本市舉行 一萬米長程賽跑

王正林君榮膺冠軍

第一名成績三十二分又十七秒

參加者三百餘人陳英士塔前起步 包車夫高志芳努力爭前得第八名 吳市長勗鍛鍊體育爲我國最大需要

本市市教育局主辦之長程賽跑、其第一屆係在民國二十年舉行、去年因戰事發生、致第二屆延至今晨舉行、上午八時、陳英士紀念塔前、先後來者三百餘人、點名後、胡笳聲裏、祇見六百餘條腿、一時泥漿四飛、各員爭先恐後、

◇◇◇奔向前程◇◇◇ 後、由市公安局警車隊開道、兩面由童軍維持秩序、直至小西門時、周光武、王正林、一馬奔出、名爲前茅、後爲徐彥博、陳林如、張元良、約行二千咪、張元良慢慢退下爲吳元龍遺上、

◇◇◇至小東門◇◇◇ 瘦猴子適步追上周光武、董家燮在後偷偷加油、一鼓足氣奔上前來、一時兩旁仰首觀者、竟不知其後人之遭泥殃也、

◇◇◇得意忘形◇◇◇ 記者此時、騎上兩輪車、大有追不上也哥哥之慨、沿中華路至尙文門一段跑道、凹凸滑濘、雖如蜀道、個個內腿上、染滿了滴滴污泥、直至大林路製造局路較爲平原、至斜土路又是老天公之賜不得不從、依此道來者、瘦猴子、徐彥博、董家燮、陳林如等、由小木橋朝北、

◇◇◇終點兩字◇◇◇ 已在眼前、瘦猴子眉笑嘴開銜夫處女線榮膺冠軍、亞軍徐彥博、其次爲董家燮、陳林如、張元良、劉學銘、林淑波、高志芳、周光武等、冠軍成績三十二分十七秒、待各員到達終點後、即在市府發獎、首由主席吳市長致詞、略謂、諸君今天是上海市教育局主辦之第二屆、

◇◇◇長途賽跑◇◇◇ 其第一次在民國二十年舉行、去年因爲戰事停頓、故第二屆至今年始舉行、上屆參加者一百八十餘人、本屆參加者竟達四百八十九人、其中有商人二百二十四人、學生二百八十三人、工人二十八人、醫生一人、包車夫一人、公務人員及職員三十二人、誠屬吾國普及運動之幸也、吾國素爲文明最早之國、東亞病夫、爲各列强之口實、最被列强壓迫之國、亦爲今世界上口實、故我們國民各個應

◇◇◇奮起精神◇◇◇ 鍛練體格、則中國前途一線之希望、即在此也云云、旋由市黨部代表林美衍及名譽指導等致詞、發獎至十一時散會、此次參加其年較輕者爲鄭秉鈞、吳德全、馬庚鮫、較老者爲徐高、有一包車夫高志芳獲得第八、九十二名以上者均有獎牌一塊、

◇◇◇前二十名◇◇◇ 名單㈠王正林、㈡徐彥博、㈢張元良、㈣董家燮、㈤陳林如、㈥劉學銘、㈦林淑波、㈧高志芳、㈨周光武、㈩凌鑑章、⑪陳浩生、⑫劉崇禮、⑬胡定理、⑭鄭仁友、⑮王嘉祥、⑯陳世鯤、⑰俞存耀、⑱孫曉峯、⑲吳學成、⑳沈貞銘、（詳情請閱明日晨報體育欄）

李石曾訪宋 洽商庚款問題

【本埠消息】中央監察委員李石曾於昨日由京返滬、於今晨十時半往訪財政部長宋子文氏於西愛咸斯路寓所、談商良久始別、聞李氏謁宋乃對庚款教費問題有關、因財政部已與各有關係各國接洽妥定、自今年五月份暫時緩付一年云、

日武官出光昨抵滬

奉命視察駐華日本海軍 將往長江華北下月返國

日皇侍從武官出光海軍少將、奉日皇命由日啓程來華、視察第三艦隊及第二遣外艦隊、傳達日皇意旨、現出光已偕濵邊軍屬於昨日下午三時乘日本郵船會社之長崎丸抵滬、本埠多數海軍武官及公使館一等書記官堀內、石射總領事海軍武官佐藤大佐等均至碼頭歡迎、碼頭附近滿佈陸戰隊、憲兵隊及領事館警察戒備異常森嚴、定明日上午至出雲艦傳達聖旨、此後並將前往長江、華北視察日本海軍、爲日皇表示慰勞之意、豫定五月中旬返日云、

意使明晚啓程返國

定九月初乘原輪回華 假期以內由代辦代理

意國駐華公使齊亞諾、定明晚由新關碼頭乘小輪搭意輪康梯羅梭號於十一日晨八時離滬返國、預定本月月底可抵羅馬、留住數月後、當於九月四日乘原輪回華照常視事、在假期內一切由代辦代理云、

工部局新董定二十日就職

麥克諾登有總董望 公共租界工部局之一九三三年（一年）之當選西董、船津、岡本、麥克諾登、雷文、安諾德、貝爾、蘭克林、哈理詞、麥西、九人當選後、即由工部局方面通知上述九人、對於本屆董事、俱願擔任、現聞新董事定於本月二十日西人年會後、至局就職、並舉行第一次新董事會議、推舉總董、聞以麥克諾登有希望云、

湘去年入超額 達九百十八萬

【本社九日長沙專電】湘去年進口貨值三千一百十二萬、出口二千一百九十四萬、入超九百十八萬、又湘年產茶三十三萬担、

玻巴仍有戰事 巴軍反攻得勝

【哈瓦斯社八日阿根廷京城電】巴拉圭京城公佈消息稱、查特拉戰區、巴國軍隊攻下玻利維亞陣線、俘獲甚衆、鼓勒拉戰區、巴軍反攻得勝云云、

日皇 ... 將由今後之世界經濟

（續）追、將聽命各國自訂之、至於切於實際之方案、與詳細辦法、將由今後之世界經濟會議籌議之云、據今日消息、加拿大與墨西哥兩國已由美國邀請派員來美參加討論、

法京舉行反對德國排猶運動

社會黨首領勃魯姆等演說

【哈瓦斯社八日巴黎電】今日法京舉行兩處集會、反對德國排猶運動、社會黨首領勃魯姆、及多數名人、皆有演說、會衆欲舉行示威、爲政府所禁止、散會時通過議案、謂「德國現行政制、吾人茲特痛予指斥、凡在道德上及物質上抵制受希特勒統治之德國者、吾人對之均表示贊同」云云、會衆分散時、高呼和平萬歲、及打倒希特勒口號、

將蔡電粵反對另召全代大會

謂本軍只知勦共抗日 對任何政見概不參加

【本社九日香港專電】蔣光鼐蔡廷鍇復電西南執行部、反對在粵另召全國代表大會、謂本軍只知勦共抗日、對任何政見概不參加云云、此不啻予西南以嚴重警告、

比使昨赴港

字林西報云、比利時駐華公使裴勞姆伯爵於昨日乘奇諾薩克斯號輪船前赴香港、

粵當局鼓勵華僑投資

【路透九日新加坡電】廣州當局爲鼓勵海外華僑在粵投資起見、已藉此地報紙之媒介、發表消息、允保護華僑投資、務使之不受內戰盜匪兵變或外商競爭之損失、並免其各種捐稅、此種宣佈、已引起新加坡與馬來他處華僑之多大注意、

美飛船失事後撈獲罹難遺骸

僅發見一屍 餘未知下落

【路透八日紐約電】美國陸軍後備團中之馬森里少佐、近爲客於阿克朗號大飛船、該飛船失事後、亦罹難、其遺骸已於今日撈獲、此爲該飛船失事後所發見之第一屍、現仍有七十人、不知下落、

羅斯福將再發命令 嚴禁窖藏現金

無論多寡概須送入銀行 但窖藏者多數移往國外

【路透八日紐約電】紐約商報稱、羅斯福總統現已開始運用政府之力量、進行安插失業者之工程程序、羅總統拒絕印刷無擔保紙幣之任何計劃、且限制通貨之直接膨脹、及因發行公共工程債券而起之間接膨脹云、美國之囤積大批現金者、多未將其藏金送入銀行、羅總統爲處置此輩起見、將發嚴峻命令、僅許現金供必要的國內外商業用途、而此用途須由財政部發給執照證明之、查自上月銀行休假以來、現金與金券復入銀行者、逾六萬萬元、但留於民間而未復歸銀行者、仍有金幣金券六萬萬元、聞窖藏現金最多者、聽律師之言、不放回現金、按羅總統之命令、窖藏無論多寡、概須從速送入銀行、否則嚴懲、現據華街消息、將有人設法試驗此項命令之是否符合憲法、憲法專家以爲此種試驗、將爲歷史中極饒興味之一事、蓋政府在國難時有無沒收私人資產之權、由此可決也、許多窖藏者已將其金移往歐洲或加拿大、當局雖知其人、但未決定如何處置之辦法、

平各界今晨追悼陣亡將士

【本社九日北平專電】平各界九日晨赴天安門開會追悼陣亡將士、到數百人、

唐有壬談話

變更省制在研究中 汪緩北上羅將來滬

中央政治會議祕書長唐有壬氏今晨八時許搭乘夜車到滬、據唐氏談㈠三中全會關於變更省制之各項提案、業經中常會移交中政會討論後、交由行政院詳細研究、㈡至汪院長現因政務羈身、暫不北上、將來仍擬抽身北上一行、視察華北近況、並慰勞前綫將士、羅部長近患目疾甚劇、將於日內來滬醫目云、（中央社）

朱家驊赴杭

調任外省主席說未證實

交通部長朱家驊氏、前日因公自京來滬、寓滬西滄洲飯店、頃悉朱氏已於昨日下午六時、搭滬杭快車赴杭、據悉朱之來滬、外傳接洽航空事宜、並非確訊、關於朱氏之調任某省府主席之說、刻亦尙未證實云、

余漢謀部組織合作社

【本社九日香港專電】余漢謀令所部組織合作社、派員返韶購米、備入匪區辦理善後軍用、

特闢上海主要經濟市場當日行市表

晨報晚刊即新夜報 二十二年四月九日 星期日

銀洋錢市

	早市	午市
拆息	○•二○○○○	○•二○○○○
轉賬	八•六五○○○	八•六五○○○
單角	八•○一○○○	八•○五○○
雙角	一•二四八•四	一•二四九•二
拆兌	[illegible]	[illegible]
銅元	三五千	三五千

衣牌	三三五○文	三三五○文
角坯	○二四四	○二四四
貼水	○○九九	○○九九

外匯

海外銀市匯兌

大條近期	十七辨士二九
大條遠期	十七辨士二五
美銀價	二角七分

英美匯 三元四角一分七五
美英匯 三元四角一分九六七五
滬先令 一先令二辨士七五
孟買匯 五十四羅比一三安那

麵粉

芝加哥麥電		坎拿大麥電	
五月份	五•七一二五	五月份	五•一七五
七月份	五•七七五○	七月份	五•二五○○
九月份	五•八八七五	十月份	五•四三七五

敵機威脅下之 建昌營慘況

二百磅炸彈城內無完土 屠殺智識階級慘毒無匹

▽…唐山黨委談冷口戰情…△

【唐山二日通信】本市黨部執委楊樂田、昨自遷安逃唐、據談冷口建昌營一帶被日機轟炸之慘酷情形、令人不忍卒聞、茲將楊談話、錄後、

兩軍對峙

現在喜峯古北各口、敵我兩軍均在口內外兩相對峙、敵對我軍似不敢輕易嘗試、惟喜峯口以東之董家口、時被敵人進犯、三十二軍部隊、多在冰口外二十餘里之嘉家營馬道溝一帶、堅築防禦工事、嚴密戒備、現亦兩相對峙、敵我陣地均在山上、惟敵山高於我山、時以機槍向我射擊、我軍士氣極旺、對敵軍無意識發砲、笑置不理、俟敵人逼近、則以大刀手溜彈猛烈襲擊、每戰

彈無虛發

刀不容揮、敵軍飛機、時向冷口內外各村拋彈轟炸、損失甚大、惟建昌營被炸最慘、城內幾無完土、以爆炸情形度之、其炸彈之重量、均在二百四十磅以上、如東街裕慶永號門口被擲一彈、除房屋炸燬地陷大坑外、並將二尺見方之階石一塊轟飛空際、落於街北之房頂上、由坑中炸出之土、可與周圍房屋將平、且坑旁房屋再次被炸、坍倒於坑內後、坑深尚一丈有餘、敵之慘毒、實無其匹、北街天主堂內、被擲一彈、當時炸死二人、聞其中有一神父、東鄰死四人、西鄰死二人、西街順興號、亦被彈炸、死傷各一人、并死一驢、小西門炸死一人、西關袁榮二宅、共炸死二男一女、兒童生死不明、東街裕慶永、永升隆、福記、永盛和及徐張二宅、均被投數彈、傷亡不明、南街趙家館、海吉當舖、李宅、及南關城牆、城門兩旁民房、均被炸燬、南關王家店炸燬平房三間、

磚瓦無蹤

只見一大坑、現在建昌營城內居民已逃避一空、據聞被炸死人數、雖無詳細調查、已知者已有三十餘人之多、上月三十日、又有敵機十一架、大舉轟炸白楊峪口、被炸情形現尚不詳、

據由都山逃回難民述稱、日軍內有蒙人及鮮人甚多、華人尚少、有幾個是翻譯、日人對華人極其狠毒、中國土地一被佔領、即欲殺盡智識階級、以絕後患、故凡遇見長衣襟手類似讀字之男人、不容問話、即認爲智識階級、凡粗衣垢面手指短硬髮鬈垂背者、日人一見、必曰「好的好的」、至於婦女、則更苦不堪言、又時向鄉民施予小惠、收買人心、學校及民房之書籍、均強搜焚燒、日人對華作戰、完全利賴現代武器、其實日兵膽量極小、最怕我軍大刀、每人均佩帶神符二三件、以保不死、

戰後的四川

農村物質損失殆盡 人民流離未復原狀 匪共蠢動當局無法應付

【重慶特訊】大戰後之四川、已成爲千瘡百孔、不可以言藥救、舉凡一切事業、莫不破產無遺、向之以富有見稱於世者、今則步陝甘大災之後塵、一貧而不能復振矣、去年戰區各縣、在二十一四兩軍往復蹂躪下、農村物質、損失殆盡、人民蕩析離居、至今猶未恢復原狀、

存糧掠歸軍食 家室燬於砲火

四川各報駐平記者國代表、上月偕同渝市新聞界、合組戰區考察團、經由川南各縣循序考察結果、人民因無糧可食、多以菜渣充饑、駐軍購買糧食、往往行半日途程、猶有購不齊紅苕一擔者、今年小春、以種籽耗盡之故、更無法下種、故劉湘顧以最大犧牲、奪得若干縣份、仍覺無可發展、蓋川南各縣、劉文輝在未川戰以前、即已敲精吸髓、取盡錙銖、及戰爭開始、存糧掠歸軍食、家室燬於砲火、人民少壯者、不散之四方、則被派充新兵、老弱者之壙于溝壑、更無待論矣、劉湘迭據各縣縣政府、早報商來、除電令各縣府迅籌的款、低利貸與農民暫濟燃眉外、並撥現款五萬元、爲之救濟、雖爲如此一饑、然杯水車薪、事乃無濟、

共匪乘機活動 形勢已趨嚴重

共匪首領劉伯丞及賴心輝舊部馬昆山、復乘此農村凋敝時機、陰謀活動、緣劉馬均爲四川有名戰角、自因所擁護之老闆失敗後、卽先後出川、劉於武漢政府時代、曾兩次受委爲軍長、馬前年猶隨張挺生在湘省勸匪、後張部被湘軍解決、乃隻身回川、此次二人避逅相遇、追談往昔、自不免興同情之感、以川南各縣、乃其舊遊之地、地方團甲、亦多與之友善者、各該縣人民、旣成感戰爭痛苦、其於軍閥、必致十分怨謗、認爲運動叛變、此正其時、於是遂悄然前往江津、祕密進行此項工作、結果、團務人員、大半爲其所愚、且漸次及於鄰縣、據該縣來人談、十二部地方、劉匪已聚集人槍三千餘、聲稱擬於短期內、會同國防暴動、川南各縣、亦同時動作等語、可見事態已趨嚴重、

會匪蠢然思動 鄺徐圖竄綏定

至於川東方面、自共匪賀龍迭次宣傳進擾酉秀後、黔江彭水各聯英會匪、即蠢然思動、其首領爲黔江團員龍昌榮、及黃鳳樓兩人、內部組織、與五年前下川東之神兵無異、賀匪約定其先將黔江縣城攻下、彼即由秀山西陽直進、龍等遂蒐聚三千餘人、於三月二十七日、猛向兩會塌進攻、此地爲黔江重鎮、縣長殷鑒、適率團隊在此清鄉、當被圍困、二十一軍石團業營聞訊馳來、與匪等激戰三日夜、猶未解圍、同時彭水方面、亦發現會匪二千餘人、進攻該縣、聲稱要政府免糧、且不干預該會設壇傳教等事、聞劉湘已派大隊前往剿撫、此外川北方面、鄺徐兩匪、因多種關係、謀竄陝甘、旋又改竄綏定、劉存厚兵力、原極有限、且多老弱、在陝軍劉茂恩師未奉調北上時、尚可稍坐無憂、今劉師全部北移、萬源防務空虛、共匪自必乘機向此處進兵、竄擾綏定、

畛域之見太深 任令匪共蔓延

劉存厚見此情形、特電劉湘請不分畛域、派兵四團、交由張旅長華封率領、趕赴萬源聯防、以免共匪東竄、同時蔣亦有電來渝、令劉湘派重兵接防萬源、一以打斷徐鄺兩匪退路、一以防該匪等與賀匪連絡、惟聞劉湘對此事尚躊躇未決、蓋防剿共匪、毋不免於犧牲實力、而戍區之梁山、又與萬源相隔尚遠、如在承認接防隊伍未到該縣期間、一旦爲共匪所陷、必不免負種種罪名、故接劉存厚電後、即囘電表示、請暫自先行接防、如必需此方協助、自當派兵前往、其意已不啻明白拒絕、半月以來、綏定城中、風聲鶴唳、一夜數驚、共匪標語、隨時發現、縣屬李家場、距地極僻、亦有便衣共匪、前往騷擾、該場團務人員益形不安、聞劉存厚正以私人資格、託請川中宿將徐申甫周顯池等、向劉湘說項、勸其實踐不分畛域剿共前言、迅速派兵往助、否則綏定一失、川東全部、亦將動搖云、

粵西江各縣之近狀（續）

地方平靖自衛方量頗感薄弱 建設可觀民多業農工業幼稚

林翼中呈報出巡經過

【自治】 查西江各縣、參議會成立最早爲白治之組織、亦已完成、各級自治人員經規定在本年五月辦理第二屆選舉、現在各縣、均已着手籌備、至於調查戶口、高要、新興、封川等三縣、業已開始規劃進行、其餘各縣、亦經飭令趕速辦理、以重要政、

【教育】 查西江各縣中小學校、年來均有增設、學生數量、亦按年遞加、尤以高要縣爲最發達、其次羅定新興兩縣、亦有相當進步、其餘各縣、間有辦理未當、或因財政困難、各區鄉尚未設有學校者、經指示辦法、速其改良或舉辦云、

【建設】 查西江各縣交通、向恃航路、沿江輪渡、往來如鯽、對於公路、極少注意、除一二較爲重要地方、業經築成通車外、其餘尚在籌劃建築中、惟羅定各區公路、則均已築成、且能互相銜接、交通至爲便利、關於電話方面、西江長途電話、尚未架設完成、惟縣與區鄉、則多已完成通話、但桿綫時有斷絕、不無阻礙、其原因雖由於鄉民不顧公益、損毀偷竊、或受天災所致、然保護不週、亦未必無因、似應飭行各縣、嚴令各區鄉公所、切實負責保護、以維交通、至於電報方面、除封川雲浮兩縣外、均設有電報局、其餘較爲重要之城鎮、且有無線電報局設立、傳達消息、尙稱利便、

【生產】 查高要新興封州等三縣所產穀米、每年均有盈餘運售境外、其餘各縣、或則僅足自給、或須求自外來、沿江各縣、均有魚花生產、其數量亦頗巨、惟特產自天然、墨守成規、從未加以研究、其次則羅定之桂香豬鷄鴨、高要之草蓆、新興之糖煙松杉、高明之豬花鷄鴨鵝、封川之柴炭、雲浮之竹林石礦等爲大宗、尤以羅定出產之桂年值三數百萬元、爲西江各縣之最優厚者、雲浮之石礦、則因未有大規模之工廠設立、僅出產三十餘萬元、當此民生日蹙、貨棄於地、殊屬可惜、似應從速籌設較爲完備之工廠、從事開採、以裕民生、至於造林方面、雖屬利大、尙須時日、現在各縣、均已設立林業推廣處、其林業促進委員會、指導人民造林、惟若干未久、尚無顯著成績、

【經濟】 查高要縣位居西江中樞、爲商業之總匯、羅定縣屬人民、則多出外謀生、且生產爲西江各縣之冠、經濟能力頗形活動、其次則鬱南縣屬之連灘、亦有織蓆之手工業、附近人民、均以此爲生活、其原料雖大部份係來自東莞縣、惟出產頗巨工資所得數亦不菲、其餘各縣人民、除業農外、並無其他工業可做、經濟能力、極爲薄弱、

【其他】 查高明縣、向有早婚之陋習、其原因由於女子不落家、爲父母者不得不早爲其子擇配、以待成年後之團聚、緣於女子不落家方面、自去年經該縣嚴厲取締以來、迄今還夫家團聚者、已逾千餘人、倘再假以時日、則此種不良風俗者、可逐漸消滅、（完）

花之市

第十回 獸炭熾金爐心憎豔札 霜天嵌璧月腸斷清吹

（六十七）　寒螢著

版權所有 不許轉載

汩汩地在空中送過來，她於是不再把脚跟移動，她站着聽了一回，因爲自己略懂得音樂，知道那笛子奏的是著名哀曲湘妃淚，她又覺得這笛吹得非常之好，能把湘妃底幽怨，一一從笛孔裏吹出來，這笛聲，便不由的觸動了她底心上的創痕，等到一曲終了，她眼前的一切，已幻成一片迷糊，而襟前也濕了大大一堆，她於是深深的歎了口氣，但又聽得銀姐在問道：『好小姐！你可怎麽了？』弱男答道：『沒有什麽，不過聽了方在的笛聲，有些感傷罷了！』銀姐過來，拍拍弱男的背笑道：『好小姐！你實在也太多感了，聽了人家底笛聲，又要流什麽淚呢？』弱男道：『你又知道什麽！這笛子，吹得很好呢。』說時，那笛聲又作了，這回吹的是明妃曲，那一派淒宛悲涼的韻味，吹得連銀姐都也呆住了，弱男聽了一回，便問銀姐道：『我從前怎麽沒有聽到這派笛聲過？你聽，這到底是在那裏吹？』銀姐靜靜地細聽了一回，不覺嗄了一聲，指着對街笑道：『是了！這是對街那家小店樓上吹出來的。』弱男順着銀姐所指的地方望去，只見那對街果然有家烟紙小店，這時還耀着電燈，沒有打烊，而這家小店底二樓三樓，都也耀着燈光，便又問銀姐道：『你說這笛聲是那面二樓上還是三樓上吹出來的？』銀姐答道：『一定是三樓上那位先生吹的。』弱男詫道：『你怎麽敢這樣肯定地說？』銀姐笑道：『自然是那位先生吹的，那位先生，常常在吹笛子呢！』弱男道：『胡說，既然他常常在吹，怎麽我會從來沒有聽到過？』銀姐正想答話，只聽那笛子不再吹了，因拉着弱男道：『怕他不再吹了，外面雖然還不冷，但小姐身子是並不怎樣復原，還是到了裏面再說吧！』弱男見笛聲果然不再作，就進了窗內，在一張正對着街的沙發上坐下，銀姐也關上了玻窗，望弱男身邊坐下，續言道：『我方在說的那位吹笛的先生，搬到這家小店三層閣上，還不多時呢，他起初不大吹笛，但這幾天裏，却常常吹，小姐正躺在床上，

殘缺的日記（續）

北歸的斷片

…安娥…

［二］母與女

——咳！我看妳脾氣眞像革命黨』！媽媽說。

我這時的心煩，眞是說不出的心煩。我知道照這樣局勢繼續下去，媽媽是可以再坐下兩三個鐘頭去，而無變化。這是我久于經驗慣的方式了，特別是久別重逢的現在，我知道她不管我對她感情和口氣好不好，她始終是不願離開我，她只有坐在我旁邊，她纔覺得我是回到她面前來了，她覺得她的心是從我的懷裏辛回到她自己的胸腔裏去了，她願意看我臉，她願意聽我聲音，雖然我對她的臉是不和善的，聲音是殘酷的。但我知道她願意看，願意聽啊！

——我病了，心臟病。醫生要我休養』。

我這樣說，并不是向媽媽報告病狀而得到她的幫助，實在的意思，是要媽媽知道我病了，她快點出去，而讓我睡覺。

——是嗎？覺得怎麽不好，你在家裏可以好好的休養。你喜歡吃甚麽？甚麽東西對於你好？牛肉？還是喜歡吃鷄？甚麽？等明天買幾隻鷄來，養着給你吃新鮮鷄蛋……魚肝油你不嫌氣味嗎？』媽媽這樣費心地爲我盤算着。

——氣味？我在外面不氣味的誰給來』？我說。

——那你還不早回來哩』！媽媽說。

——早不願意回來』。我說。

——我早知道你不病得這樣子，你還不回哩』！媽媽覺得她刺着了我的病源，好像得意似的，但得意而悲哀啊！

——你旣是知道這個，……很好。不過若不是我在外面我雖病着還得作很多事，也還不會病到這樣的！向你們要錢，總不是痛快的給。哼，我常常半個月聞不到肉味；我窮啊！窮人！』我帶怨恨似的說。

——虹！……虹！聽我……的……話，以後……以後再不許說這個窮……字了！』媽媽不等我說完，就哭着這樣說。

——好』我說。

——虹，你知道我自從你走後，我人雖然不窮，但我每天每刻都覺着心裏窮。你每一次來信要錢，雖然錢給你寄去了，但我心裏始終是疊着『窮』的』，媽媽說。

——有了窮女兒，自然就有了窮媽媽了』我半滑稽的帶笑說着。

——咳！』我隱隱聽得媽媽這樣嘆着氣。

昨夜媽媽甚麽時候走的，我也不知道。我睜開眼睛的時候，太陽正射着我的胸部，我實行日光浴，在太陽下整理了晨妝，在太陽下吃了早餐，其實已是午餐了，枯葉落在我胸間；秋虫繫着游絲在額上搖蕩；貓兒從我的左邊脇下爬過，又睡到我的右邊脇下；水鴨在隔牆岸邊呱呱地儍叫，鴿羣們——雙雙在簷端呱呱地談他們的冬季生活，忽然旁邊小院子裏發現了雌鷄的鳴聲，嫂子笑嬉嬉地拿着新生的微赤的鷄蛋來給我看，壞孩子的小姪子也會買了的洋蓮花來。瞪着他的小坏眼，露着他的小坏牙，還有害羞似地喊着『大姑姑』，只有一天的工夫，我居然在家裏變作了『權臣』，絕乎不是七年前家庭裏被壓迫的孤獨者的，人們討厭的小虹了！

這是我回家後的第二天。十一月十七日一九三一。

紅姑娘與黑姑娘

…遊春雜掇之一…　王干一

春到了人間，人們的心，起了急遽底跳盪。推開了面北的大窗，空氣中浴滿着濃郁的春意，坐在小圈椅上的臀部，好像有無數的小蟲，向皮膚外爬，這屋子裏，自入春來不容許我有片刻的安甯。我日日在打算離開煤烟與軋士林交織的都市中心區，向大自然地帶伸展這快要悶死的心境。

淸明時節，似乎是應該要雨紛紛的，五日的早上，從玻窗中睁眼外望，那滿天深黯的濃雲，似嚴酷而又悲壯；但今天是我與朋友相約遊春的日子，九點鐘，我便和一個姓倪的朋友出發了。

由霞飛路用高速度的步發向打浦橋前行，在雲華禮路天成里找着了揚帆，是一星期前約定的。他是一個非常活潑，誠眞，有趣的青年。同時也可說新進的最有作爲，有希望的作家。他曾編輯過太平洋日報『檀香山』副刊。描素文最是他的特技，在『新夜報』他所發表的一篇『桃色進行曲』短文，描，是那樣的生動，夠引人尋味的文章！我和他的認識，是在新夜報編者家裏碰着的。

我們進到了他的屋裏（朝陽樓）見坐着好幾個朋友，大衆全站起來向我們歡迎，祇是那幾個我們以前並沒有見過，所以沒有多說話，一屋子裏，只是我和揚帆的笑聲。

我問他這『朝陽樓』是不是『桃色進行曲』產生的所在，他就推開了朝日的窗門，『請你也賞賞飽飽眼福！』我將視線朝他告訴我的地方看去，果然，在半開着一扇玻窗的空中，有個穿藍色衣服的年輕的女人，正朝這邊努嘴，又招招手，很想說話的樣子，她看見我，忽然將身子一閃，躲到窗簾裏去了。但不久的時候，她又朝這邊望，我看着她時，她便又揑起一個木梳梳頭，我很想多認識她幾眼，可惜那扇開着的窗門，竟被一陣風關去了。

我問揚帆這是不是你那黑的？他說：『這是紅的，是那老黑的，我那黑的，不知往何處去了！』不免感慨繫之。

十點鐘，他請我們在靑雲樓吃過飯，才提足走上春遊的路綫。

春風樓夜談

（二）犯人的性慾問題　…長風…

在七日的晨報上看到一則新鮮的新聞，說是從南京傳來的消息，司法界對於囚禁的犯人，將按照西洋成例，在一年中給予五天或者七天的時光，允許他和無論那一個女人性交，以便調劑犯人精神上以及生理上的枯燥與缺陷。

但我是失望了！看到新聞的結尾，據說我們司法界的人員以爲目今中國關於犯人生活需要改進的地方正多，他們認爲犯人性慾的調劑的問題在現在還談不到，基於此，他們也便不想實施那性慾開放的政策了。

食色性也，這是賢哲如聖人也承認而且宣揚過的。本人因爲思潮與政黨的關係，也曾坐過六十五天的監牢獄，如犯人們性慾上極度的囂張與需要調劑的急迫，是曾親眼看到許多類似的現象的。譬如，同居的犯人生先生慨愛一個體面的小犯人陸芹初，因是人家有雞姦的風說。又如那犯命案的靑年農民吉升寶，常常赤裸裸的表演許多猥褻的行爲。又如那老犯姚根榮，看到了門縫裏的看守長的女兒，而怪叫，而做着一切難於形容的醜態……。自然，這不能怪他們無聊，他們實在需要，需要一種切實的解決，切實的安慰。我拿一個實地觀察者的資格，替普天下無數年輕的犯人呼籲，給他們以性交的自由！給他們以性交的自由！

我們希望司法界的先生們能切實注意到這一點。

小英雄拉旋內

…獻給未來新世界的創造者…　霞

這是一八七〇年普法戰爭的一幕：

當普魯士軍隊攻打巴黎的消息傳到了法國的時候，法國的百姓頓時起了極度的恐慌和憤滿。這是無疑的，法國一部份的軍隊被普軍擊敗了！

那時光，有個年僅十四歲的孩子名叫拉旋內的，他被愛國的熱情所激盪，毅然決然地去當兵去。法軍官看他這樣年輕，於是用和愛而驚愕的神氣問他：「孩子！你叫什麽名兒？」

「拉旋內。」他答。

「什麽地方人？」

「拉旋村。」

「爲什麽你這般年紀輕輕的，就當了兵呢？」

「這是爲了拯救我們的祖國啊！」

「好！勇敢的孩子！你該牢記着我們的敵人！普魯士人——我們應該要拯救這危險的祖國啊！」

「是的。」

那麽，這個孩子到底幹的什麽事呢？確乎，回答是使我們很驚奇的：因爲他担任了刺探敵情的工作。刺探敵情是一件如何危險而且重要的工作啊！許多兵士都不敢去冒險這種工作，卽使願意担任這種工作的人，但在他們的身份上又不是怎樣的適合，正在急於尋覓能勝任這件當前的任務的人的時候，拉旋內便自告奮勇去和帶兵的將官說：

「將軍！我願意担任這種職務。」

「孩子你該知道，這是一件很危險的職務啊！當你被敵軍發覺了而被扣留的時候…」

「爲了救祖國，犧牲了是滿不在乎的。」拉旋內慷慨激昂的說。

「那末，孩子！你一定要通過普魯士的軍隊的。」

「那當然。」

「你和×將軍說——是法國的軍隊，駐守在另一個地方……叫他火速來援助我們，這是爲了堅守巴黎，爲了拯救我們的法國啊！」

「是的。將軍。」

「……」

他在野陣地假扮一個聾啞子，衣袋裏藏了一支短笛和幾片麪包，離開了法軍的駐在地而去了。

不久，他不幸被普魯士軍隊綁起來，帶到將官那裏去了。

「喂，你是什麽地方人？」普軍官問。

「……」他搖了搖頭，表示自己是個聾啞子，旣不能說話，也聽不見你說的是什麽話。

「你是法軍隊派你來刺探軍情的嗎？」

「……」他搖搖頭。

「你爲什麽不回答我的話？一定是敵軍的奸細了。預備好你們的子彈！」普軍官憤怒起來了，回過頭來，注視站在他！軍官！自己左右的四個執着槍的兵士。

他終於沒有回答。這時候，他開始感到死的恐怖了；雖然挺直的全身的筋肉在痙攣着，但他却竭力把內心的顫抖抑制住，臉上沒有絲毫恐懼的情神。在他快要被普軍槍殺的前一剎那，他從容的從衣袋裏摸出了短笛，吹起了快樂的歌調。便這樣，普軍官的心給打動了，他相信這個孩子眞個是聾啞子，決不是法軍派來的奸細。於是，拉旋內才安然的從死境裏脫身出來，去求援駐紮另一處的法軍了。

結果，巴黎仍然是法蘭西的巴黎啊！

編輯室

本欄三月份稿費業經結清敬乞惠稿的朋友們每月自十六日起至二十五日止每日下午一時至五時憑稿費單簽名蓋章到敝社會計處領取爲禱

□□□□□

電影一覽

戲院	主演	戲目	時間	價目	地址	電話
南京	史寒裴	畫中愛寵	[illegible]		多亞路一五三號	一一八二四
北京	湯密斯	騎俠救駕	[illegible]	四角 六角 九角	北京路貴州路口	〇一九一四
新光	泰拉 佩蘿	奈格那	[illegible]		寧波路	〇五九九四
國泰	路易絲 蔡頓	故劍難忘	[illegible]		霞飛路邁爾西愛路	三五七七七
卡爾登	史丹 蘿萊	糊塗親家	[illegible]		靜安寺路派克路口	一六三四三
夏令配克	克萊拉寶	野性	[illegible]	[illegible]	靜安寺路卡德路口	五九三八一
巴黎		初戀	[illegible]	四角 六角 八角	霞飛路華龍路口	〇一八一三
融光	亞鑒 基遜 史蒂	聰敏寡婦	[illegible]		海寧路乍浦路西首	二〇四二四
光陸	喬奇勒 萊奇 瑪海	海浪情波	[illegible]		白渡橋南堍	八二一〇九
蘭心	喬奇勒 萊奇 瑪海	海浪情波	[illegible]		邁而西愛路蒲石路角	四四七一〇
光華	賈克奧 凱安地 克萊	富國運動	[illegible]	二角 三角 五角	成都路口	〇五二三二
蓬萊	湯麥斯	神駒湯尼 加演迷魂舞	[illegible]	二角 三角 四角	南市蓬萊市場	八一六六
上海	薛爾	蝴蝶夫人	[illegible]	四角 六角 八角	北四川路虬江路口	一七四二六
山西		古屋怪人	[illegible]	二角 四角 童二角	北山西路海寧路口	六五四七五
東海	高倩蘋 鄭小秋	琵琶春怨	[illegible]	[illegible]	提籃橋茂海路	四一五五一
西海	胡蝶	狂流	[illegible]	[illegible]	池浜橋新閘路	四七三三四
明星	張敏玉 鄭小秋 高倩蘋	琵琶春怨	[illegible]	二角 三角 四角	愛克路青島路	七八三九一
中央	全美歌舞班表演摩登	加映獄外姻緣	[illegible]	四角 五角 八角	六馬路雲南路口	〇七九八二
新中央	張	失戀	[illegible]	二角 三角 四角	北四川路海寧路角	四八四六〇
恩派亞	胡蝶	狂流	[illegible]	二角 三角 四角	霞飛路八仙橋	二〇八六一
卡德		西線活地獄	[illegible]	一角 二角	卡德路	八八三七二
萬國	胡蝶	自由之花	[illegible]	一角 二角	虹口	五九五八二
華德	阮玲玉 金焰	城市之夜	[illegible]	二角 三角 四角	東西華德路中虹橋	八六五七二
黃金		卡門 並有歌舞	[illegible]	[illegible]	法租界八仙橋	八〇八六五
榮金	胡蝶	啼笑因緣五六集	[illegible]	二角 三角 四角	法租界康悌路	九〇八六九
九星		紐約夜生活	[illegible]	二角 四角	南成都路口	三六八二二
共和	范朋克	俠盜羅賓漢 並有歌舞	[illegible]	二角 三角	西門民國路	南市六一六六
浙江	裴斯開登	小船主	[illegible]	[illegible]	浙江路馬路	九八九七三
中國	阮玲玉 金焰	野草閒花	[illegible]	二角	法租界	五六八一一
百老匯	鷹達拉泰彌	風月今宵	[illegible]	四角 二角	提籃橋匯山路	五三五二〇
威利		良宵花解語	[illegible]	六角 四角	中街浦路	二九四八三
福安	阮玲玉 金焰	城市之夜	[illegible]	二角	小東門外中華路口	
東南	張織雲 李秋槐	失戀	[illegible]	三角 五角	老靶子路福生路口	六一八六三
明珠		亞洲風光	[illegible]	二角 五角	虹口	二八四五六
虹口	湯密斯	劉匪勝利	[illegible]	二角 四角	虹口乍浦路口	一四四八〇